

**EXPUNERE DE MOTIVE**  
**LA PROIECTUL DE HOTĂRÂRE**

**privind aprobarea utilizării drumului vicinal (Dv 17) situat pe raza Comunei Lelești de către SC PARALELA 45 SRL cu sediul în Municipiul Tg-Jiu, Județul Gorj, în vederea realizării obiectivului: „Extragere agregate minerale în scopul reprofilării albiei și regularizării scurgerii pârâului Suseni (Șușița seacă) din zona Frățești-perimetrul Frățești II, Județul Gorj”**

Primarul Comunei Lelești, Județul Gorj, Turcilă Vasile-Laurențiu, în baza drepturilor și atribuțiilor conferite de art. 45 alin. 6 din Legea nr. 215/2001 privind administrația publică locală, republicată, supune spre dezbateră și adoptare Consiliului local Lelești, întrunit în ședința publică ordinară din data de 28 februarie 2018, proiectul de hotărâre privind aprobarea utilizării drumului vicinal (Dv 17) situat pe raza Comunei Lelești de către SC PARALELA 45 SRL cu sediul în Municipiul Tg-Jiu, Județul Gorj, în vederea realizării obiectivului: „Extragere agregate minerale în scopul reprofilării albiei și regularizării scurgerii pârâului Suseni (Șușița seacă) din zona Frățești-perimetrul Frățești II, Județul Gorj”.

Proiectul de hotărâre a fost inițiat ca urmare a adresei cu nr. 12 din 14.02.2018 a SC PARALELA 45 SRL cu sediul în Municipiul Tg-Jiu, Județul Gorj, având punct de lucru în Comuna Lelești, Județul Gorj, înregistrată la Primăria Comunei Lelești la nr. 704 din 21.02.2018, prin care se solicită acordul de utilizare a drumului vicinal situat pe raza Comunei Lelești în vederea realizării obiectivului: „Extragere agregate minerale în scopul reprofilării albiei și regularizării scurgerii pârâului Suseni (Șușița seacă) din zona Frățești-perimetrul Frățești II, Județul Gorj”.

Proiectul de hotărâre este fundamentat pe:

- Prevederile art. 36 alin. (2), lit. c), alin. (5), lit. b), art. 119-123 din Legea nr. 215/2001 privind administrația publică locală, republicată, cu modificările și completările ulterioare,
- Prevederile O.G. nr. 43/1997 privind regimul drumurilor, republicată, cu modificările și completările ulterioare.

Se propune astfel aprobarea utilizării drumului vicinal (Dv 17) situat pe raza Comunei Lelești, de către SC PARALELA 45 SRL cu sediul în Municipiul Tg-Jiu, Județul Gorj, cu punct de lucru pe raza Comunei Lelești, Județul Gorj, în vederea realizării obiectivului: „Extragere agregate minerale în scopul reprofilării albiei și regularizării scurgerii pârâului Suseni (Șușița seacă) din zona Frățești-perimetrul Frățești II, Județul Gorj”.

Dreptul de utilizare a drumului de exploatare situat pe raza Comunei Lelești de către SC PARALELA 45 SRL este condiționat de încheierea acordului de reabilitare a drumului de acces la perimetrul de exploatare încheiat între Comuna Lelești, prin Consiliul local Lelești, reprezentat de Primarul Comunei Lelești, Turcilă Vasile-Laurențiu și SC PARALELA 45 SRL, reprezentat de Director-Pîrvulescu Octavian-Tavi. Neîndeplinirea obligațiilor asumate prin acordul de reabilitare atrage suspendarea sau anularea dreptului de utilizare a drumului de acces la perimetrul de exploatare.

Față de cele de mai sus, solicit Consiliul local Lelești adoptarea proiectului de hotărâre, în forma prezentată, după ce în prealabil va fi avizat de către comisiile de specialitate din cadrul Consiliului local Lelești.

**INIȚIATOR,**  
**PRIMAR,**  
**EC. TURCILĂ VASILE-LAURENȚIU**



HOTĂRÂREA Nr. \_\_\_\_

privind aprobarea utilizării drumului vicinal (Dv 17) situat pe raza Comunei Lelești de către SC PARALELA 45 SRL cu sediul în Municipiul Tg-Jiu, Județul Gorj, în vederea realizării obiectivului: „Extragere agregate minerale în scopul reprofilării albiei și regularizării scurgerii pârâului Suseni (Șușița seacă) din zona Frățești-perimetrul Frățești II, Județul Gorj”

Consiliul local al Comunei Lelești, Județul Gorj,

Având în vedere:

- Proiectul de hotărâre inițiat de către Primarul Comunei Lelești, Turcilă Vasile-Laurențiu și expunerea de motive la proiectul de hotărâre,
- Adresa cu nr. 12 din 14.02.2018 a SC PARALELA 45 SRL cu sediul în Municipiul Tg-Jiu, Județul Gorj, având punct de lucru în Comuna Lelești, Județul Gorj, înregistrată la Primăria Comunei Lelești la nr. 704 din 21.02.2018, prin care se solicită acordul de utilizare a drumului vicinal situat pe raza Comunei Lelești în vederea realizării obiectivului: „Extragere agregate minerale în scopul reprofilării albiei și regularizării scurgerii pârâului Suseni (Șușița seacă) din zona Frățești-perimetrul Frățești II, Județul Gorj”,
- Prevederile art. 36 alin. (2), lit. c), alin. (5), lit. b), art. 119-123 din Legea nr. 215/2001 privind administrația publică locală, republicată, cu modificările și completările ulterioare,
- Prevederile O.G. nr. 43/1997 privind regimul drumurilor, republicată, cu modificările și completările ulterioare,
- Raportul compartimentului de resort din aparatul de specialitate al Primarului Comunei Lelești,
- Rapoartele de avizare ale comisiilor de specialitate din cadrul Consiliului local Lelești;

În temeiul art. 45 alin. (3), art.115, alin. (1), lit. b), din Legea nr. 215/2001 privind administrația publică locală, republicată, cu modificările și completările ulterioare,

**HOTĂRĂȘTE:**

**Art. 1.** Se aprobă utilizarea drumului vicinal (DV 17) situat pe raza Comunei Lelești, de către SC PARALELA 45 SRL cu sediul în Municipiul Tg-Jiu, Județul Gorj, punct de lucru în Comuna Lelești, Județul Gorj, în vederea realizării obiectivului: „Extragere agregate minerale în scopul reprofilării albiei și regularizării scurgerii pârâului Suseni (Șușița seacă) din zona Frățești-perimetrul Frățești II, Județul Gorj”.

**Art. 2. (1)** Dreptul de utilizare a drumului vicinal (Dv 17) situat pe raza Comunei Lelești de către SC PARALELA 45 SRL este condiționat de încheierea acordului de reabilitare a drumului de acces la perimetrul de exploatare încheiat între Comuna Lelești, prin Consiliul local Lelești, reprezentat de Primarul Comunei Lelești, Turcilă Vasile-Laurențiu și SC PARALELA 45 SRL, reprezentat de Director-Pîrvulescu Octavian-Tavi.

**(2)** Neîndeplinirea obligațiilor asumate prin acordul de reabilitare atrage suspendarea sau anularea dreptului de utilizare a drumului de acces la perimetrul de exploatare.

**Art. 3.** Se împuternicește Primarul Comunei Lelești să semneze acordul de reabilitare a drumului vicinal (Dv 17), în numele și pe seama Comunei Lelești, prin Consiliul local Lelești, Județul Gorj.

**Art. 4.** Primarul comunei Lelești, județul Gorj și compartimentele de resort din aparatul de specialitate al primarului vor duce la îndeplinire prevederile prezentei hotărâri.

**Art. 5.** Prezenta hotărâre se va comunica, prin grija Secretarului Comunei Lelești, în termen legal, Instituției Prefectului Județului Gorj (în vederea exercitării controlului de legalitate), SC Paralela 45 SRL precum și tuturor persoanelor interesate (în vederea ducerii la îndeplinire) și se va aduce la cunoștință publică prin afișare la sediul și pe site-ul instituției.

Inițiator,  
Primar,  
Turcilă Vasile-Laurențiu



Avizat pentru legalitate,  
Secretar,  
Mischie Constantin-Cătălin

A handwritten signature in black ink, corresponding to the name Mischie Constantin-Cătălin.

SC PARALELA 45 SRL  
LOC TG JIU GORJ  
CUI RO 11877843  
NR 14/14.02.....2018

PRIMĂRIA COMUNEI LELEȘTI-GORJ			
NUMER	704		
ANUL	2018	02	21

✓  
de Secretar  
d-7

**CATRE,  
PRIMARIA LELESTI  
JUD GORJ**

PRIN PREZENTA VA SOLICITĂM ACORDUL PENTRU UTILIZAREA DRUMULUI DE EXPLOATARE DE PE RAZA LOC. LELESTI, SAT FRĂTEȘTI PENTRU MIJLOACELE DE TRANSPORT CE NE APARTIN ,DRUM CE FACE LEGATURA INTRE STATIA DE SORTARE AGREGATE MINERALE A SOC. NOASTRE SI PERIMETRUL FRATESTI II ,DRUM DE EXPLOATARE ,DRUM VICINAL 17 DE CCA 620 M ,IN VEDEREA EXPLOATARII DE BALAST .

SCOPUL ELIBERARII ACESTUI ACORD ESTE OBTINEREA PERMISULUI DE EXPLOATARE DE LA A.N.R.M.

VA ANEXAM :,

- AVIZ DE GOSPODARIRE A APELOR
- FISA LOCALIZARE PERIMETRU
- MEMORIU DE PREZENTARE
- CERTIFICAT DE URBANISM

ADMINISTRATOR





Administratia Natională "Apele Române"  
 Administratia Bazinala de Apa Jiu  
 Strada N. Romanescu nr. 54 / 200738 Craiova- Romania  
 Tel. 0251/426655, 426654; Fax. 0251/427597  
 E-mail: dispecerat.daj@daj.rowater.ro ; <http://www.apejiu.ro>  
 Cod fiscal RO 23886365; IBAN: RO 63TREZ291502201X017172



<http://www.rowater.ro>

Cod F-AA-14

**AVIZ DE GOSPODARIRE A APELOR**  
**Nr. 111 din 30.08.2017**

privind: **OTINEREA PERMISULUI PENTRU EXPLOATAREA DE AGREGATE MINERALE, PERIMETRUL FRATESTI II**, paraul Suseni, judetul Gorj

Cod cadastral VII-1.25b.02.00.00.0

Cod corp de apa: RORW7.1.25b.2\_B31

Denumire corp de apa: Suseni-izvor-cf. Susita



**DATE GENERALE**

- Solicitantul avizului: S.C. PARALELA 45 S.R.L., Tg. Jiu, str. Victoriei, nr.149, jud. Gorj, cu adresa inregistrata la Administratia Bazinala de Apa Jiu sub nr. 14600/01.08.2017.
- Titular de investitie: S.C. PARALELA 45 S.R.L., Tg. Jiu, str. Victoriei, nr.149, jud. Gorj.
- Proiectant de specialitate: S.C. PROIECT HIDRO-EXPERT CONSULTING S.R.L. Craiova;

**NECESITATEA SI OPORTUNITATEA LUCRARI**

Exploatarea agregatelor minerale se va face avand ca scop regularizarea albiei, aducerea ei la starea initiala si stabilizarea talvegului.

Prin exploatare se realizeaza o decolmatare si o recalibrare a albiei, asigurandu-se astfel o scurgere cat mai buna a apelor mari si o reducere a efectului de eroziune a malurilor concave.

Agregatele minerale sunt folosite la lucrari de modernizare si reabilitare de drumuri, la fabricarea betoanelor si mortarelor, dupa prelucrarea intr-o statie de spalare-sortare agregate minerale.

**SITUATIA EXISTENTA**

Perimetrul propus pentru exploatare, se afla in albia minora a paraului Suseni, amplasat spre malurile convexe, pe raza localitatii Fratesti, comuna Lelesti, jud. Gorj.

Este de forma poligonala, cu lungime de 970,0 m, latime medie de 8,42 m, suprafata de 0,817 ha, cu grosimea medie a zacamantului de 1,71 m si o grosime maxima de 2,28 m.

Accesul in zona perimetrului de exploatare se realizeaza din DJ Barsesti-Fratesti iar dupa ce se trece podul peste paraul Susita si dupa ce se parcurge cca. 870,0 m, se face la stanga pe undrum de exploatare de cca. 620 m, pana in zona amonte a perimetrului propus pentru exploatare.

Debitul maxim cu probabilitatea de depasire 10% este de 45 mc/s, transmis beneficiarului S.C. PARALELA 45 S.R.L., de biroul Hidrologic din cadrul Administratiei Bazinale de Apa Jiu cu adresa nr.10901/CP/12.06.2017.

Proiectantul a stabilit prin documentatia tehnica urmatoarele cote:

Sectiunea	P3	P4	P5	P6	P7	P8	P9
NAE 10% dupa exploatare	256,16	257,45	259,00	259,84	261,51	262,46	263,54
Cota talveg	255,07	255,98	257,14	257,87	259,70	260,41	262,21

Perimetrul care face obiectul avizului de gospodărire a apelor în vederea obținerii permisului de exploatare și a autorizației de gospodărire a apelor, va fi evidențiat în teren prin borne din beton, amplasate pe malul drept al paraului Suseni la limitele amonte, aval și în dreptul profilelor transversale.

3. În balastiera nu sunt necesare utilități de apă și canal.

4. Extractia agregatelor minerale se face mecanizat, cu excavator având cupa de 1,2 mc, și a buldozerului iar transportul la punctele de lucru se va face cu autobasculante cu bena de 16 tone.

5. În vederea scurgerii normale a apelor se va respecta tehnologia de exploatare agregate minerale (fășii longitudinale din aval spre amonte și dinspre apă spre mal, nu se va lăsa în albia minoră nici un fel de depozit).

6. Volumul de agregate minerale ce se avizează pentru exploatare este de **13,98 mii mc**, începând cu anul 2017 până la expirarea permisului ANRM.

Proiectantul încadrează lucrarea în clasa V de importanță, conform STAS 4273/83.

7. Activitatea de extracție agregate minerale din perimetrul FRATESTI, nu va afecta calitatea factorilor de mediu.

8. În vederea urmăririi în timp a comportării paraului Suseni (Susita Seaca) în zona perimetrului, se vor efectua măsurători topo post-execuție și la cel mult 15 zile după viiturile importante.

**Proiectantul este responsabil pentru exactitatea datelor și informațiilor cuprinse în documentația tehnică.**

**TITULARUL AVIZULUI ESTE OBLIGAT:**

- **Să respecte contractul-cadru de închiriere nr. 139/30.05.2017 privind terenuri proprietate publică a statului aflate în administrarea Administrației Naționale "Apele Române" conform Hotărârii 632/2007 actualizată și a Ordinului MMDD 1222/2008 actualizat.**

- Prin desfasurarea activităților de extracție agregate minerale, să nu producă deteriorări ale lucrărilor hidrotehnice, construcțiilor civile sau industriale, ale malului paraului Suseni sau ale terenurilor în proprietate publică sau privată din zona de exploatare a cursului de apă.

- Să depună la A.N.R.M. București, documentația tehnică pentru permisul de exploatare, iar după obținerea acestuia să solicite la Administrația Bazinală de Apă Jiu eliberarea autorizației de gospodărire a apelor.

- La solicitarea autorizației de gospodărire a apelor, să depună următoarele acte în 3 exemplare:

- permisul de exploatare cu fișa de localizare a perimetrului și nota de constatare;
- autorizația de construire obținută de la autoritățile publice locale în baza IMPUTERNICIRII anexate prezentului aviz;
- planul de apărare împotriva inundațiilor vizat de S.G.A. GORJ;
- acceptul detinatorilor drumurilor existente pentru accesul în perimetrul de extracție și circulație pe drumurile comunale;
- regulamentul de exploatare în balastiera.

Avizul se emite în vederea obținerii permisului de exploatare și își păstrează valabilitatea numai pe durata valabilității permisului de exploatare (dacă acesta a fost obținut în cel mult un an de la emiterea avizului), a autorizației de gospodărire a apelor, și dacă au fost respectate prevederile înscrise în el, în caz contrar avizul își pierde valabilitatea.

Un exemplar din documentație, stampilat spre neschimbare, de către autoritatea de gospodărire a apelor face parte integrantă din prezentul aviz.

DIRECTOR  
Dr. ing. Marin TĂLĂU



INTOCMIT,  
Ing. Ionuț VINTILĂ

SEF BIROU AVIZE, AUTORIZAȚII  
Ing. Mihaela PĂPĂROIU

Magararu



## FIȘA DE LOCALIZARE A PERIMETRULUI DE EXPLOATARE

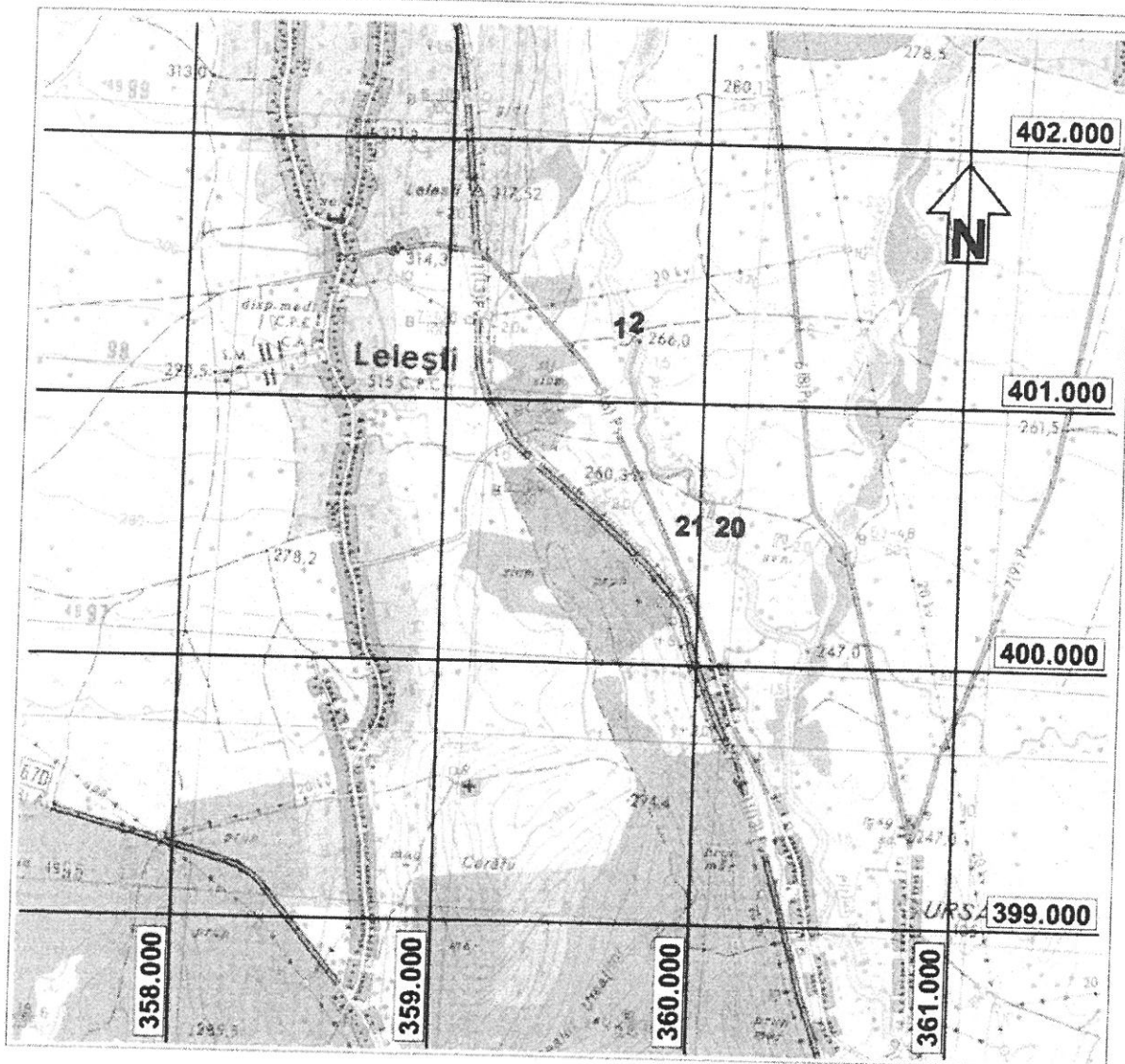

Scara 1:25.000

1. LOCALIZARE PERIMETRU			2. DATE PRIVIND PERIMETRUL
1.1. Coordonate delimitare perimetru			2.1. Denumire perimetru: FRĂTEȘTI II
Punct	X	Y	2.2. Numărul TOPO:
<b>ZONA AMONTE</b>			2.3. Substanța: Nisip și pietriș
1.	401 238	359 712	2.4. Faza lucrărilor: Exploatare în baza Legii Minelor nr. 85/2003
2.	401 245	359 717	2.5. Agent economic: SC PARALELA 45 SRL Târgu Jiu
<b>ZONA AVAL</b>			OBSERVAȚII:
20.	400 569	360 045	
21.	400 569	360 025	
Notă: tabelul cu toate coordonatele sunt pe verso			
1.2. Sistem de referință: STEREOGRAFIC 1970			
1.3. Limita în adâncime: nivel talveg			
1.4. Suprafața: $S = 8.170,00 \text{ m}^2 = 0,008 \text{ km}^2$			
1.5. Localizare administrativă: comuna Lelești, județul Gorj			



SC PARALELA 45 SRL  
TG JIU ,GORL  
CUI RO11877843

**MEMORIU DE PREZENTARE**  
pentru obținerea  
**ACORDULUI DE DRUM**

Obiectiv: „Extragere agregate minerale in scopul reprofilarii albiei si regularizarii scurgerii parau Suseni (Susita Seaca) din zona Fratesti-perimetrul Fratesti II”- judetul Gorj.

Beneficiar: **SC PARALELA 45 SRL TARGU JIU**

-2018 –

**MEMORIU DE PREZENTARE**  
pentru obținerea  
**ACORDULUI DE DRUM**

**I. Denumirea proiectului:**

**„Extragere agregate minerale in scopul reprofilarii albiei si regularizarii scurgerii parau Suseni (Susita Seaca) din zona Fratesti-perimetrul Fratesti II” judetul Gorj.**

**II. Titular**

-numele companiei: **S.C. PARALELA 45 S.R.L.**

-adresa postala: municipiul Targu Jiu, str. Victoriei, nr. 149, JUD. GORJ

-numarul de telefon: 0744/361888; adresa e-mail: [tavipirvulescu@yahoo.com](mailto:tavipirvulescu@yahoo.com)

-numele persoanelor de contact: PIRVULESCU OCTAVIAN nr.telefon 0744/361888

-administrator : PIRVULESCU OCTAVIAN

-responsabil pentru protectia mediului : PIRVULESCU OCTAVIAN

 **Descrierea proiectului:**

Perimetrul de exploatare are lungimea de 970m iar capatul aval a acestuia din care se vor extrage agregate minerale se afla situat in amonte de confluenta cu parau Susita la cca. 900m.

Terenul (depunerea de agregate minerale) este in extravilan si este proprietate publica a statului administrat de A.N. Apele Romane- Administratia Bazinala de Apa Jiu Craiova conform H.G. 1705/2006 anexa nr. 12- (care aproba inventarul centralizat al bunurilor din domeniul public al statului) si a fost inchiriat beneficiarului in urma licitatiei din 25.05.2017.

Accesul în perimetrul propus pentru exploatare se face prin doua zone si anume:



Suprafata totala inchiriata este de 8170mp din care propusa pentru excavare 8170mp.

Perimetrul are forma poligonala si este situat in zona profilelor (P10-3,5m si P3+12m); lungimea de 970m; latimea medie de 8,42m; suprafata=8.170mp; hmed.=1,711m

**Vtotal=13.982mc**

### **Delimitare perimetru in coordonate STEREO 70**

Nr. punct	Y	X
1	359712	401238
2	359717	401245
3	359737	401230
4	359739	401211
5	359713	401121
6	359745	401006
7	359775	400946
8	359749	400902
9	359754	400876
10	359787	400815
11	359786	400776
12	359805	400734
13	359867	400720
14	359930	400750
15	359951	400755
16	359964	400744
17	359950	400713
18	359951	400658
19	360054	400626
20	360045	400569
21	360025	400569
22	360041	400621
23	359945	400651
24	359946	400714
25	359954	400733
26	359936	400748
27	359875	400716
28	359848	400713
29	359803	400730
30	359780	400775
31	359781	400813
32	359750	400868
33	359742	400902
34	359764	400953
35	359734	401003

P7	7,05	2,08
P8	11,30	2,28
P9	10,15	1,64

Transportul materialului se va realiza cu ajutorul autobasculantelor prin contract incheiat cu firme terte specializate si diversi beneficiari.

Avind in vedere volumul mic al lucrarilor de exploatare propuse, nu vor fi necesare alte lucrari de organizare de santier, se va utiliza organizarea de santier de la Statia de sortare-spalare proprietatea beneficiarului. Alte dotari si instalatii nu sunt prevazute. Aprovizionarea locului de munca cu materiale necesare se face permanent astfel incat sa se evite aglomerarea acestora la locul de munca care pot impiedica buna desfasurare a activitatii.

-Materiile prime, energia si combustibilii utilizati, cu modul de asigurare a acestora;

In procesul tehnologic de extragere a agregatelor minerale nu se vor stoca pe amplasament substante sau preparate chimice periculoase. Motorina, substanta periculoasa datorita gradului ridicat de inflamabilitate si a impactului asupra factorilor de mediu apa si sol, in cazul unor deversari accidentale si care se utilizeaza pentru alimentarea motoarelor utilajelor care functioneaza in perimetrul de excavare nu va fi stocata pe amplasament.

Consumurile specifice de carburanti ale utilajelor care vor asigura desfasurarea activitatii sunt urmatoarele:

$$2t/luna \times 2 \text{ utilaje} = 4t/luna$$

$$4t \times 12 \text{ luni} = 48 \text{ tone/an}$$

Motorina se va asigura prin contract incheiat cu societati de profil.

-Racordarea la retelele utilitare existente in zona;

Nu e cazul

-Descrierea lucrarilor de refacere a amplasamentului in zona afectata de executia investitiei;

-folosintele actuale si planificate ale terenului atat pe amplasament, cat si pe zone adiacente acestuia;

Teren proprietate a statului (albie minora) invecinat cu teren proprietate a consiliului local al primariei comunei Lelesti.

#### Caracteristicile impactului potential

-Impactul asupra populatiei, sanatatii umane, faunei si florei, solului, folosintelor, bunurilor materiale, calitatii si regimului cantitativ al apei, calitatii aerului, climei, zgomotelor si vibratiilor, peisajului si mediului vizual, patrimoniului istoric si cultural si asupra interactiunilor dintre aceste elemente. Natura impactului (adica impactul direct, indirect, secundar, cumulativ, pe termen scurt, mediu si lung, permanent si temporar, pozitiv si negativ);

-extinderea impactului (zona geografica, numarul populatiei/habitatelor/ speciilor afectate );

-magnitudinea si complexitatea impactului;

-probabilitatea impactului;

-durata, frecventa si reversibilitatea impactului;

-masurile de evitare, reducere sau ameliorare a impactului semnificativ asupra mediului;

-natura transfrontiera a impactului.

Prin realizarea obiectivului nu se creaza surse de poluare fizica si biologica. Referitor la impactul produs asupra populatiei, nu sunt necesare si dotari speciale de protectie, intrucit in vecinatatea perimetrului nu sunt amplasate institutii publice asupra carora activitatea desfasurata sa provoace disconfort.

#### **IV. Surse de poluanti si instalatii pentru retinerea, evacuarea si dispersia poluantilor in mediu**



##### Protectia calitatii apelor:

-sursele de poluanti pentru ape, locul de evacuare sau emisarul

Nu este cazul

-statiile si instalatiile de epurare sau de preepurare a apelor uzate prevazute

Nu este cazul

a.alimentarea cu carburanti doar in locul destinat acestui scop, in afara zonei de protectie hidrogeologica

b.schimbul de ulei nu se realizeaza in incinta zonei de extractie

c.evitarrea deversarilor accidentale ale unor substante periculoase (produse petroliere) si luarea de masuri imediate.

#### 6. Protectia ecosistemelor terestre si acvatice:

-identificarea arealelor sensibile ce pot fi afectate de proiect;

-lucrarile, dotarile si masurile pentru protectia biodiversitatii, monumentelor naturii si ariilor protejate.

Investitia,, „**Extragere agregate minerale in scopul reprofilarii albiei si regularizarii scurgerii parau Suseni (Susita Seaca) din zona Fratesti-perimetrul Fratesti II**” judetul Gorj nu se va amplasa intr-o arie naturala protejata de interes comunitar.

Impactul prognozat asupra biodiversitatii datorat functionarii obiectivului nu va fi major, avind in vedere amplasarea acestuia intr-o zona nu foarte bogata din punct de vedere al biodiversitatii. In vederea amplasarii obiectivului in zona mentionata , nu sunt necesare defrisari, desecari sau alte actiuni care ar putea avea impact asupra biodiversitatii.In perimetrul analizat nu exista exemplare de plante sau animale rare, pe cale de disparitie, specii de plante cu importanta economica.

#### 7. Protectia asezarilor umane si a altor obiective de interes public:

-identificarea obiectivelor de interes public, distanta fata de asezarile umane, respectiv fata de monumente istorice si de arhitectura, alte zone asupra carora exista instituit un regim de restrictie, zone de interes traditional etc.;

-lucrarile, dotarile si masurile pentru protectia asezarilor umane si a obiectivelor protejate si/sau de interes public.

Perimetrul de desfasurare al lucrarilor este situat in zona localitatii Fratesti gospodariile fiind amplasate in albia majora dreapta/stanga in amonte. Nu sunt necesare amenajari si dotari speciale de protectie intrucit in imediata vecinatate nu sunt amplasate monumente istorice si de arhitectura sau alte zone asupra carora exista instituit un regim de restrictie, zone de interes traditional.

#### **V. Prevederi pentru monitorizarea mediului:**

-dotari si masuri prevazute pentru controlul emisiilor de poluanti in mediu

Nu e cazul.

**VI. Justificarea incadrarii proiectului, dupa caz, in prevederile altor acte normative nationale care transpun legislatia comunitara (IPPC, SEVESO, COV, LCP, Directiva-cadru apa, Directiva-cadru aer, Directiva-cadru a deseurilor etc.)**

Nu e cazul.

#### **VII. Lucrari necesare organizarii de santier:**

-Lucrarile si constructiile organizarii de santier sunt formate din drumurile de acces la zona de extractie.

-descrierea impactului asupra mediului a lucrarilor organizarii de santier :

-surse de poluanti si instalatii pentru retinerea, evacuarea si dispersia poluantilor in mediu in timpul organizarii de santier

Nu este cazul

-dotari si masuri prevazute pentru controlul emisiilor de poluanti in mediu

Nu este cazul

#### **VIII. Lucrari de refacere a amplasamentului la finalizarea investitiei, in caz de accidente si/sau la incetarea activitatii.**

-lucrarile propuse pentru refacerea amplasamentului la finalizarea investitiei, in caz de accidente si/sau la incetarea activitatii;

-aspecte referitoare la prevenirea si modul de raspuns pentru cazuri de poluari accidentale;

-aspecte referitoare la inchiderea/dezafectarea/demolarea instalatiei;

-modalitati de refacere a starii initiale/reabilitare in vederea utilizarii ulterioare a terenului.

Din punct de vedere administrativ, balastiera se afla pe teritoriul localității Fratesti comuna Lelesti județul Gorj.

Prezentul studiu vizează exploatarea de agregate minerale din albia minora a paraului Suseni, depunerile dinspre ambele maluri in doua etape drept resurse ce vor fi comercializate către firme interesate.

Principalele caracteristici ale investitiei sunt:

Suprafata totala inchiriata este de 8170mp din care propusa pentru excavare 8170mp.

Perimetrul are forma poligonala si este situat in zona profilelor (P10-3,5m si P3+12m); lungimea de 970m; latimea medie de 8,42m; suprafata=8.170mp; hmed.=1,711m.

**Vtotal=13.982mc**

Beneficiarul isi propune ca extractia sa se realizeze in perioade de ape mici cu ajutorul excavatorului de 1,2 mc si a buldozerului.Extractia se va realiza in fasii cu latimea de 10m dinspre aval spre amonte materialul extras fiind incarcat direct in mijloace de transport si apoi expedit la statia de sortare-spalare proprietatea beneficiarului amplasata in apropiere, la cca. 500m de perimetru sau la diversi beneficiari.

-adâncimi de extracție

Adâncimile de extracție ale materialului se vor realiza până la limita talvegului propus pentru reprofilare după cum urmează: 255,07 în P<sub>3</sub>; 255,98 în P<sub>4</sub>; 257,14 în P<sub>5</sub>; 257,87 în P<sub>6</sub>; 259,70 în P<sub>7</sub>; 260,41 în P<sub>8</sub>; 262,21 în P<sub>9</sub>.

b).numele si codul ariei naturale protejate de interes comunitar

Nu este cazul

c).prezenta si efectivele/suprafetele acoperite de specii si habitate de interes comunitar in zona proiectului.

Nu este cazul

ROMÂNIA  
JUDETUL GORJ  
PRIMĂRIA COMUNEI LELEȘTI  
Nr. 4146 din 20.10.2017

**CERTIFICAT DE URBANISM**  
Nr. 68 din 20.10.2017

**În scopul: EXPLOATARE DE AGREGATE MINERALE,  
PERIMETRUL FRĂTEȘTI II, JUDETUL GORJ**

Ca urmare a cererii adresate de **ADMINISTRAȚIA NAȚIONALĂ „APELE ROMÂNE”**  
prin **S.C. PARALELA 45 S.R.L.**  
reprezentată de **Pîrvulescu Octavian Tavi**

cu domiciliul/sediul în județul **GORJ** municipiul **TG-JIU**  
satul -- , sectorul -- , cod poștal -- , strada **Victoriei** , nr. **149** ,  
telefon/fax -- , e-mail -- ,  
înregistrată la nr. **4146** din **19.10.2017**,

pentru imobilul – teren și/sau construcții – situat în județul **Gorj**  
comuna **Lelești** , satul **extravilan** , cod poștal **217275**  
strada -- , nr. -- , bl. -- , sc. -- , et. -- , ap. -- ,

sau identificat prin **extras de plan de cadastral, eliberat de OCPI Gorj**  
în temeiul reglementărilor Documentației de urbanism nr. 21/2011, faza **PUG/PUZ/PUD**, aprobată prin  
Hotărârea Consiliului Local Lelești nr. 40/25.09.2013,

în conformitate cu prevederile Legii nr. 50/1991, privind autorizarea executării lucrărilor de  
construcții, republicată, cu modificările și completările ulterioare,

**SE CERTIFICĂ:**

**1. REGIMUL JURIDIC**

Terenul se afla situat în extravilanul comunei Lelești și este proprietate publică aflată în  
administrarea Administrației Naționale „Apele Române”.

Terenul nu este inclus în zona de protecție a monumentelor istorice.

Terenul nu este inclus în Rețeaua Ecologică Natura 2000.

**2. REGIMUL ECONOMIC**

Folosința actuală: zonă ape.

Destinația terenului: zonă ape.

5. CEREREA DE EMITERE A AUTORIZAȚIEI DE CONSTRUIRE/DESFIINȚARE va fi însoțită de următoarele documente:

- a) certificatul de urbanism(copie);
- b) dovada titlul asupra imobilului, teren și/sau construcții, sau, după caz, extrasul de plan cadastral actualizat la zi și extrasul de carte funciară de informare actualizat la zi, în cazul în care legea nu dispune altfel (copie legalizată);

c) documentația tehnică D.T., după caz(2 exemplare originale)

D.T.A.C.

D.T.O.E.

D.T.A.D.

d) avizele și acordurile de amplasament stabilite prin certificatul de urbanism:

d.1) avize și acorduri privind utilitățile urbane și infrastructura(copie):

- |  |  |                                |
|--|--|--------------------------------|
| <input type="checkbox"/> alimentare cu apă               | <input type="checkbox"/> gaze naturale   | Alte avize/acorduri:           |
| <input type="checkbox"/> canalizare                      | <input type="checkbox"/> telefonizare    | <input type="checkbox"/> ..... |
| <input type="checkbox"/> alimentare cu energie electrică | <input type="checkbox"/> salubritate     | <input type="checkbox"/> ..... |
| <input type="checkbox"/> alimentare cu energie termică   | <input type="checkbox"/> transport urban | <input type="checkbox"/> ..... |

d.2) avize și acorduri privind:

- |  |   |   |
|--|---|---|
| <input type="checkbox"/> securitatea la incendiu | <input type="checkbox"/> protecția civilă | <input type="checkbox"/> sănătatea populației |
|--|---|---|

d.3)avize/acorduri specifice ale administrației publice centrale și/sau ale serviciilor descentralizate ale acestora:

AGENȚIA NAȚIONALĂ PENTRU RESURSE MINERALE

ACORD ADMINISTRATOR DRUM LOCAL

d.4) studii de specialitate (1 exemplar original):

PLAN TOPOGRAFIC VIZAT DE O.J.C.P.I. GORJ

e) punctul de vedere/actul administrativ al autorității competente pentru protecția mediului (copie);

f) Documentele de plată ale următoarelor taxe (copie):

.....

Prezentul certificat de urbanism are valabilitatea de 24 luni de la data emiterii.

PRIMAR,  
Ec. Turcilă Vasile-Laurențiu



SECRETAR,  
Jr. Mischie Constantin-Cătălin

ARHITECT ȘEF,  
Consilier urbanism,  
Ing.Gheorghe Laura

Achitat taxa de: scutit de taxă , conform chitanței nr. -- .

Prezentul certificat de urbanism a fost transmis solicitantului direct / prin poștă la data de: 20.10.2017.



**ROMÂNIA**  
**JUDEȚUL GORJ**  
**PRIMĂRIA COMUNEI LELEȘTI**

---

**Comuna Lelești, Sat Lelești, nr. 299, Județul Gorj**  
Cod poștal: 217275, Tel.: 0253/278484, Fax: 0253/278687  
Site: www.primarialelesti.ro, e-mail: primaria.lelesti@yahoo.com

Nr. 9583 din 21/ 02/ 2018

**RAPORT DE SPECIALITATE**  
**LA PROIECTUL DE HOTĂRÂRE**

**privind aprobarea utilizării drumului vicinal (Dv 17) situat pe raza Comunei Lelești de către SC PARALELA 45 SRL cu sediul în Municipiul Tg-Jiu, Județul Gorj, în vederea realizării obiectivului: „Extragere agregate minerale în scopul reprofilării albiei și regularizării scurgerii pârâului Suseni (Șușița seacă) din zona Frățești-perimetrul Frățești II, Județul Gorj”**

Proiectul de hotărâre a fost propus de către domnul Turcilă Vasile-Laurențiu, Primarul Comunei Lelești, în temeiul art. 45 alin. (6) din Legea nr. 215/2001 privind administrația publică locală, republicată, cu modificările și completările ulterioare, în conformitate cu:

- Prevederile art. 36 alin. (2), lit. c), alin. (5), lit. b), art. 119-123 din Legea nr. 215/2001 privind administrația publică locală, republicată, cu modificările și completările ulterioare,
- Prevederile O.G. nr. 43/1997 privind regimul drumurilor, republicată, cu modificările și completările ulterioare.

Prin proiectul de hotărâre se propune aprobarea utilizării drumului vicinal (Dv 17) situat pe raza Comunei Lelești, de către SC PARALELA 45 SRL cu sediul în Municipiul Tg-Jiu, Județul Gorj, cu punct de lucru pe raza Comunei Lelești, Județul Gorj, în vederea realizării obiectivului: „Extragere agregate minerale în scopul reprofilării albiei și regularizării scurgerii pârâului Suseni (Șușița seacă) din zona Frățești-perimetrul Frățești II, Județul Gorj”.

Dreptul de utilizare a drumului de exploatare situat pe raza Comunei Lelești de către SC PARALELA 45 SRL este condiționat de încheierea acordului de reabilitare a drumului de acces la perimetrul de exploatare încheiat între Comuna Lelești, prin Consiliul local Lelești, reprezentat de Primarul Comunei Lelești, Turcilă Vasile-Laurențiu și SC PARALELA 45 SRL, reprezentat de Director-Pîrvulescu Octavian-Tavi. Neîndeplinirea obligațiilor asumate prin acordul de reabilitare atrage suspendarea sau anularea dreptului de utilizare a drumului de acces la perimetrul de exploatare.

Având în vedere cele de mai sus, în baza prevederilor art. 44 din Legea nr. 215/2001 privind administrația publică locală, republicată, văzând expunerea de motive și proiectul de hotărâre, în urma examinării și analizei efectuate raportez Consiliului local ca sunt îndeplinite condițiile de legalitate și propun adoptarea hotărârii după ce în prealabil va fi obținut avizul comisiei de specialitate din cadrul consiliului local.

**21.02.2018**

**p. Compartimentul urbanism și amenajarea teritoriului,**

**Secretar,**  
**Mischie Constantin-Cătălin**



ROMÂNIA  
JUDEȚUL GORJ  
COMUNA LELEȘTI  
- CONSILIUL LOCAL -  
Nr. 959/ din 28/02/ 2018

**RAPORT DE AVIZARE  
LA PROIECTUL DE HOTARARE**

**privind aprobarea utilizării drumului vicinal (Dv 17) situat pe raza Comunei Lelești de către SC PARALELA 45 SRL cu sediul în Municipiul Tg-Jiu, Județul Gorj, în vederea realizării obiectivului: „Extragere agregate minerale în scopul reprofilării albiei și regularizării scurgerii pârâului Suseni (Șușița seacă) din zona Frățești-perimetrul Frățești II, Județul Gorj”**

**Comisia pentru administrație publică, juridică și de disciplină, apărarea ordinii, liniștii publice și a drepturilor cetățenilor,**

analizând proiectul de hotărâre, expunerea de motive și raportul de specialitate al compartimentului de resort din cadrul aparatului de specialitate al Primarului Comunei Lelești,

prin studierea materialelor prezentate, comisia

**AVIZEAZĂ FAVORABIL**

cu unanimitate de voturi, proiectul de hotărâre în forma sa inițială.

**Data:  
28.02.2018**

**Președinte,  
Bălan Radu**

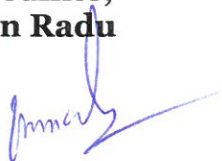

**Secretar,  
Popescu Gheorghe**



**Membri,  
Rotaru Dumitru-Adrian**



ROMÂNIA  
JUDEȚUL GORJ  
COMUNA LELEȘTI  
- CONSILIUL LOCAL -  
Nr. 9592 din 28/02/2018

**RAPORT DE AVIZARE  
LA PROIECTUL DE HOTARARE**

**privind aprobarea utilizării drumului vicinal (Dv 17) situat pe raza Comunei Lelești de către SC PARALELA 45 SRL cu sediul în Municipiul Tg-Jiu, Județul Gorj, în vederea realizării obiectivului: „Extragere agregate minerale în scopul reprofilării albiei și regularizării scurgerii pârâului Suseni (Șușița seacă) din zona Frățești-perimetrul Frățești II, Județul Gorj”**

**Comisia pentru activități economico-financiare, amenajarea teritoriului și urbanism, agricultură, gospodărire comunală, protecția mediului și turism**

analizând proiectul de hotărâre, expunerea de motive și raportul de specialitate al compartimentului de resort din cadrul aparatului de specialitate al Primarului Comunei Lelești,

prin studierea materialelor prezentate, comisia

**AVIZEAZĂ FAVORABIL**

cu unanimitate de voturi, proiectul de hotărâre în forma sa inițială.

**Data:  
28.02.2018**

**Președinte,  
Popescu Constantin**



**Secretar,  
Popeangă Nicolae**



**Membri,  
Băleanu Ion-Emil**

**Mihuțoiu Ion**

**Popeangă Ion**

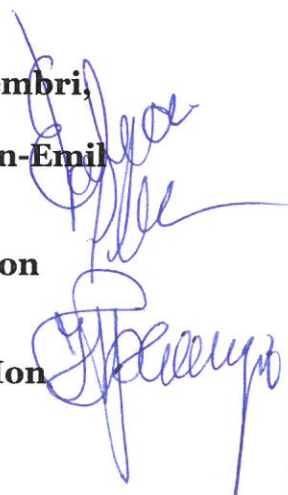

**HOTĂRÂREA Nr. 16**

**privind aprobarea utilizării drumului vicinal (Dv 17) situat pe raza Comunei Lelești de către SC PARALELA 45 SRL cu sediul în Municipiul Tg-Jiu, Județul Gorj, în vederea realizării obiectivului: „Extragere agregate minerale în scopul reprofilării albiei și regularizării scurgerii pârâului Suseni (Șușița seacă) din zona Frățești-perimetrul Frățești II, Județul Gorj”**

**Consiliul local al Comunei Lelești, Județul Gorj,  
Având în vedere:**

- Proiectul de hotărâre inițiat de către Primarul Comunei Lelești, Turcilă Vasile-Laurențiu și expunerea de motive la proiectul de hotărâre,
- Adresa cu nr. 12 din 14.02.2018 a SC PARALELA 45 SRL cu sediul în Municipiul Tg-jiu, Județul Gorj, având punct de lucru în Comuna Lelești, Județul Gorj, înregistrată la Primăria Comunei Lelești la nr. 704 din 21.02.2018, prin care se solicită acordul de utilizare a drumului vicinal situat pe raza Comunei Lelești în vederea realizării obiectivului: „Extragere agregate minerale în scopul reprofilării albiei și regularizării scurgerii pârâului Suseni (Șușița seacă) din zona Frățești-perimetrul Frățești II, Județul Gorj”,
- Prevederile art. 36 alin. (2), lit. c), alin. (5), lit. b), art. 119-123 din Legea nr. 215/2001 privind administrația publică locală, republicată, cu modificările și completările ulterioare,
- Prevederile O.G. nr. 43/1997 privind regimul drumurilor, republicată, cu modificările și completările ulterioare,
- Raportul compartimentului de resort din aparatul de specialitate al Primarului Comunei Lelești,
- Rapoartele de avizare ale comisiilor de specialitate din cadrul Consiliului local Lelești;

**În temeiul art. 45 alin. (3), art.115, alin. (1), lit. b), din Legea nr. 215/2001 privind administrația publică locală, republicată, cu modificările și completările ulterioare,**

**HOTĂRĂȘTE :**

**Art. 1.** Se aprobă utilizarea drumului vicinal (DV 17) situat pe raza Comunei Lelești, de către SC PARALELA 45 SRL cu sediul în Municipiul Tg-Jiu, Județul Gorj, punct de lucru în Comuna Lelești, Județul Gorj, în vederea realizării obiectivului: „Extragere agregate minerale în scopul reprofilării albiei și regularizării scurgerii pârâului Suseni (Șușița seacă) din zona Frățești-perimetrul Frățești II, Județul Gorj”.

**Art. 2. (1)** Dreptul de utilizare a drumului vicinal (Dv 17) situat pe raza Comunei Lelești de către SC PARALELA 45 SRL este condiționat de încheierea acordului de reabilitare a drumului de acces la perimetrul de exploatare încheiat între Comuna Lelești, prin Consiliul local Lelești, reprezentat de Primarul Comunei Lelești, Turcilă Vasile-Laurențiu și SC PARALELA 45 SRL, reprezentat de Director-Pîrvulescu Octavian-Tavi.

**(2)** Neîndeplinirea obligațiilor asumate prin acordul de reabilitare atrage suspendarea sau anularea dreptului de utilizare a drumului de acces la perimetrul de exploatare.

**Art. 3.** Se împuternicește Primarul Comunei Lelești să semneze acordul de reabilitare a drumului vicinal (Dv 17), în numele și pe seama Comunei Lelești, prin Consiliul local Lelești, Județul Gorj.

**Art. 4.** Primarul comunei Lelești, județul Gorj și compartimentele de resort din aparatul de specialitate al primarului vor duce la îndeplinire prevederile prezentei hotărâri.

**Art. 5.** Prezenta hotărâre se va comunica, prin grija Secretarului Comunei Lelești, în termen legal, Instituției Prefectului Județului Gorj (în vederea exercitării controlului de legalitate), SC Paralela 45 SRL precum și tuturor persoanelor interesate (în vederea ducerii la îndeplinire) și se va aduce la cunoștință publică prin afișare la sediul și pe site-ul instituției.

**Hotărârea a fost adoptată de Consiliul local al Comunei Lelești, Județul Gorj în ședința ordinară din data de 28 februarie 2018, cu un număr de 11 voturi „pentru”, o voturi „împotriva”, o „abțineri”, exprimate din numărul total de 11 consilieri prezenți la ședință și totalul de 11 consilieri în funcție.**

Presedinte de ședință,  
Consilier,  
Lăscăteu Nicolae



Contrasemnează,  
Secretar,  
Mischie Constantin-Cătălin